濱江日報

發行者 濱江日報社
哈爾濱市道裡經緯街九號
電話：理事長 總務局 九五五〇 編輯局 三一七〇 營業局 二七七九
價目：每份六分，每月一元五分，外埠加郵費

皇帝陛下於紀元節日 御親拜建國神廟

【新京十一日國通】輝煌戰捷第二年之春尚淺，已迎二月十一日皇紀二千六百三年意義殊深之紀元節，親邦日本，舉全國民祝此佳日，大東亞戰爭必勝之決意，益愈一新。茲此，滿洲國皇帝陛下，特有建國神廟 御親拜之旨。是日午前十時，於寒氣漸返之神域，徒步而行，由橋本祭祀府總裁以下之奉仕，恭在神前奉上五彩幣，對我建國之元神天照大神，行御拜禮。對親邦之紀元與寶祚之無窮，由于衷心奉祝，而對聖戰之完遂，行以誠懇之御祈念。

總務廳式典

【新京十一日國通】祝益趨彌榮之親邦誕生之紀元節之十一日，此日總務廳，午前十時三十分，全廳員參集于講堂，舉行嚴肅之式典，一同恭行國民儀禮之後，有武部總務長官之訓示，由長官之發聲，三呼「大日本帝國萬歲」，與今次祈念親邦之隆昌，聖戰之完遂祈念云。

重慶兵力減少百卅萬

昨年中陣斃及被捕殆四十萬人

日中國派遣軍發表一年間綜合戰果

（南京十一日發國通）中國派遣軍報道部發表（二月十一日十七時三十五分）：大東亞戰下昭和十七年度中國派遣軍綜合戰果之概要如左：

[illegible]八〇五，俘虜二二四，四〇七，飛行機擊墜破一〇九（內不確實一六）

▲鹵獲 野山砲二八門，彈藥一七九，重機五三五挺，彈藥七五三，二〇六，輕機三，七七六挺，彈藥五一三，五七三，迫擊炮八一〇門，彈藥四二，二〇七，小銃二一六，三五七挺，彈藥一〇九六[illegible]二〇八，手榴彈七二一，六七四。

我方之損害戰死者八千四百。

南太平洋作戰詳情

日陸海軍代表在衆議院報告（續）

尤其於海上之補給，更格外不利，然仍耳半歲之久，繼續難戰苦鬥，而更於此不利之立場，始終出以攻擊，此奮鬥致美國向太平洋來之海陸空之全力，悉牽制于索羅門新幾內亞方面，諸部隊從緬甸經過蘭印諸島，新幾內亞北部索羅門，馬夏爾及其以北等地域，展開戰略，為戰略據點之諸地域，悉為包藏，大東亞共榮圈之外壘，確立今後堅固之地盤，因本隊之戰略展開異常迅速，故雖未惹世人之注意，而此展開即已鞏固大東亞之外壘，誠為不易之大業，於卡島及新幾內亞之一角，耳半歲餘，完全被牽制，我方對其他之全域，悠然加固，而美軍戰略之糊塗，誠為可笑。其次撤退卡島布納方面之部隊之原因，即係當遭遇戰時，以前衛獨力攻擊要地之時，本隊逐次前衛之戰鬥，以攻擊敵方，有時為使前衛於前方之要地戰鬥，則本隊於其后方展開，戰鬥準備，使前衛向本隊戰線後退，此方式謂為戰術上後退之展開，西太平洋之遭遇戰，乃係採用此後退展開也。其理由如左：

一，此役我軍在菲島，原來線行，耳幾千公里大追擊，其追擊之末端，遭遇戰，彼我各由其策源地之距離相差懸殊，是以彼我展開之速度，不免有甚大之懸隔，故如我本隊如通常之際，在卡島之前衛線上逐次加入，行快戰時，于展開速度，如有大懸隔，則對於戰鬥當頗為不利，元來后退展開之方式，乃較敵方我方展開速度不利時使用之，茲以劣勢兵力，與優勢敵對戰，補償戰術上之不利，而行採用。

二，對於卡島之敵航空勢力，我方在新不列顛北部索羅門菲島方面，建設航空根據地，但因地形與距離之關係，對加島并其南方所組織之敵航空根據地網，獲得空中優勢，則絕非短時日所能，彼我戰力集中之際，我方甚陷于不利。

三，將來積極作戰之我軍，乃須急激在前方地占據步，乃卡島方面軍之進出，與美澳連絡路一大脅威，乃雖對敵方甚奪之虞，但對於我方卡島，并無大影響，為一島之故，不惜船舶及其他莫大之損害，於敵制空權下，在戰術上不利之處求諸決戰者，乃兵家最宜戒之事也。

新幾內亞，耳北部索羅門線，乃屬要隘，布納方面，卡島方面，雖事情與補給困難之點，於開展戰術上之理由，則皆擔同者也。因以上三點，故採用遭遇戰後退展開方式，使卡島布納方面之部隊撤退，此等部隊軍奮鬥牽制敵方，此間使我軍主力，於戰略展開上，齊懸確實完畢，鞏固大東亞共榮圈之外壁，爾後達成獲得積極作戰之基礎之目的。此等部隊之撤退，乃系出船運送，以上余對於南太平洋作戰，係按照戰術原則，余須以說明。此項作戰，為舉三件重大事實，其一，為統帥上之問題，其二，為陸海軍之協同，其三，為軍隊之辛苦與功績。

一，關於統帥上之英斷

昔楠木正成，趁足利有義軍由九州大舉東上之際，乃引誘於京都，斷其糧道，擬一舉予以擊滅，但彼[illegible]

二，關於陸海軍之協同

自戰以來，帝國陸海軍繼續以緊密之協同連繫，現仍繼續從事，然而于南太平洋之作戰，我方陸海軍乃完全渾然成為一體，即于卡達爾加納爾島之我[illegible]不知所謂死于藤川兵略，足以正[illegible]竟戰死于港川，結局乃予敵以利之戰術，而我方則敵立之基礎，而行交戰，于係戰略之基礎之原則，決所戰以須於有利條件之處，而所以進向卡島與方面，以所決戰者，于我方之航空根據地與補給之要，更有特別之差異，而關于尤其之基礎，顧為不佳之點，綱然與敵以有利，此乃非[illegible]，玄其後因受久間佐吉之大軍，以擊出勝家之本隊，攻撃柴田勝家之[illegible]，方憂備戰鬥諸準備，[illegible]以避免與秀吉，然于勝家之下，雖有暴虎馮河之勇，但缺乏玄蕃之略，固執於[illegible]之際，乃被秀吉乘于機，富以擊破，則柴田勝家之本隊，亦一舉崩潰，因此尾退之際，乃致越前北庄之境，[illegible]例，于最後之撤退，一部易非，但[illegible]，斷日本軍不得不撤退，亦是以本[illegible]，但遂有陸海兩統帥部之英斷，齊整最有利的條件，實行第一線部隊之撤退，備戰苦戰門，又且最困難之撤退，而斷行之任，乃以沈勇大膽，齊整備而此余表示萬分之敬意。

三，軍隊之辛苦與功績

方海軍部隊，對遠之來襲，于救援苦戰之陸軍部隊，給于兵力之劣勢及彈藥之補給，毫不介意，斷行果敢之攻擊，以當繼續之陸軍部隊之補充，戰鬥所需之彈藥及其他之補給，部隊之輸送，即不顧危險，及損害，最初當全力以從事，海軍運送艦船，致至敵之制空之下，自不待言，不論晝夜，以船舶及所有艦艇運送，任強化兵員兵器彈藥，得以近即任務，實際上完成之，其軍艦兵器原殊不適于運送，往復以至少之數，關係往復十數往復，自須[illegible]

一，卡島，布納兩方面之距離遙遠，俱深入敵航空基地之圈內，我作戰基地之範圍內，故敵軍之兵出擊，亦遭敵機之襲擊，以是均於天空，[illegible]三次攻擊，衣只一穿，或以是兩日均有雨淋，[illegible]敵軍來之勞苦，目標雖[illegible]，補給輸送之困難，[illegible]，然諸君[illegible]，我將兵下[illegible]，軍需品為數極少，以致[illegible]

十敵之制空權下，海上輸送之熱烈活動，高燃友軍補給之熱情，中以不眠不休，連續猛烈之空部隊之前進，則只有海軍航空部隊由遙遠之基地飛來，為救援陸軍部隊之補苦，竟忘却歸還基地，時落于海中，戰爭中而不少，陸軍將兵對此等海軍將兵之不禁表示伏首感謝之念，如斯因真的成為一體之適切巧妙之作戰指導，乃在敵機敵艦之跳梁下，以船舶而為未曾有的困難撤退行動，從容不迫，可謂于史上未有其例者。

食物一日不足一合，時或數日不得支給，且領之米，因無碉堡設備，均鋪揚於海岸，我軍炎日酷晒，亦浸濡，將可領數次之米，一家炊一飯，而炊熟之飯，日晒雨淋，至食用時已爛不堪矣，至於副食物類，可云絕無，多日僅可得梅干一枝，然而亦均數無數欣，即如此將兵等方部隊之勞苦，因是將兵等擄木之果實，掘草之根採而充飢，苟於覆無飲者則海水則莫

四，此種泣鬼神般之皇軍奮鬥

飽嘗鹽味，或將刺刀插入榕樹，及大樹株內，將自樹中滲出之水，以潤咽喉，如斯難局，上官部下，互相協助，似此情況，到處可見。有米共食，有水同飲，大敵當前，團結愈堅，故上下相信，相助與共，地乃所謂瘴癘之域，有罹瘧疾者，或患熱病者，故時發生，處此難境，戰勇士竟毫無不平不滿，戰友志共相戒勉慰藉，而將旺盛之敵愾心，以對付美軍之強襲，日夜奮戰不[illegible]又吉澤少尉工兵步哨亦然，對敵倫如河陣地，行[illegible]

爆炸，不僅予以大損害及不安之資料，並獲其後作戰上重要兵器，迫擊炮之一部，又特步兵以極少之宿營地之部隊，實行奇襲，即能捕虜，對敵兵，使優勢之敵，此種果敢之行動，莫可豫測，率制敵軍，造成帝國海軍大戰果。[illegible]敵驅逐機，某部隊于密林中，于陣立之時，因後夜襲突入，孤軍救援之十數勇士，時後，而餘命令後返回，自行戰死，狀烈之殲[illegible]

新幾內亞之日本兵戰鬥力極其頑強，不畏死，基于尊崇天皇之信念，視死如歸，與歐美諸國之兵不同，日作戰之特異性即在斯處。又參加布那作戰之倫敦泰晤士報記者謂：「其反軸軍猛攻耳二閱月，其情景極為淒慘，日本軍之一小部隊，至被包圍，而勸告降伏之情，依照如昔，不稍動搖，毅然拒絕，以全滅絕不降伏之日本軍，至有為陛下而死之觀念，英國新聞發表卡島日軍犧牲之精神稱：八月上旬，美軍有利部隊，雖于各處上陸，至此仍未擊退日軍，並述稱日本將兵之態度，實由于尊崇皇室及宗教信仰之堅固云。

五，泰晤士澳洲特派員，關於新幾內亞戰線之情形述稱：

四閱月之新幾內亞戰鬥，予吾等以珍貴之教訓，日軍之作戰，孜孜前線，反只有軸心軍之作戰，並無效力，一味延長戰期及犧牲甚多之人命。例如制空權握于我手，然而所以不能加以直接的打擊，是不可能的。如掃蕩日本軍，及卡島，新幾內亞方面我部隊之困苦缺乏，雖戰苦關之塗功，展開鞏固大東亞共榮圈之外壁，確立大作戰之根據地。又帝國海軍屢屢舉偉大之戰果，由[illegible]

於敵口所言之戰略的大功績，我將兵之忠誠勇武，猛烈果敢之奮鬥，足使敵人心胆俱寒，所謂戰士，全部隊是之犧牲的奉仕，此等部隊，偉大，留下不朽之光榮的戰史。惡之美國，必須將之討滅，勇士之仇，今後一體一億一致，戰線結態勢，至今日並重活用有利之資源，戰略今後戰爭益加擴充，積極作戰愈行固確展開，必使美英屈伏熱鐵之覺悟，日本軍曾一度一變侮辱美國，何況日本更毀損彼等利權，威脅着美國之存立呢。然彼等意經濟的軍事的追日本，使帝國之存立有危，而帝國在[illegible]

存自衛之絕對的面必行，[illegible]之戰爭必須以死[illegible]，斯之顯即偽善[illegible]，日本[illegible]年十二月八日對[illegible]，以巴爾哈巴之奇襲[illegible]，國民[illegible]敵愾心之[illegible]，美國政府[illegible]，竟忍心毀滅戰器而毫不顧惜，[illegible]，美國之指導者[illegible]，可謂殘忍，以努力使彼擊碎[illegible]，將彼等之野望，抛棄之心，戰爭必為吾大東亞戰之[illegible]，如斯可犧牲，靜眠矣。

東京布施駐英大使，寄渡報稿中所：『索羅門及

社說 兵站基地之解釋

當此大東亞聖戰的長期中，我們東亞民族的義務，最好是努力增產，作真正的槍後支援，尤其是滿洲國民，更將特別積極注意，日本東條首相于一月二十八日在貴院會議席上演說曾說「滿洲國國基益愈鞏固，而帝國分北邊鎮護之任，因以大東亞建設之先驅的資格，急謀軍需產業之發展，對我戰力增強之貢獻頗大，同時，並為大東亞之『兵站基地』而無遺憾的發揮其威力，滿洲國之今日，發展充實，乃喜望大東亞全域之明白繁榮之姿。」

按當日東條首相，綜論東亞各國的形勢，極為切深刻，單獨提出滿洲國為兵站基地，大家要知道，所謂「兵站基地」者，乃軍需資源之要區也，因為滿洲國的地大物博，土地豐腴，民衆耐勞，天時良好，出產食糧，年占大有，尤其是滿洲大豆，眞可謂名振全球，不過是東北一隅，可荒地尚多，無人開拓，至使良好的保藏，日久荒蕪，近年來雖有少數的青年們前去開墾，亦不過是太倉之一粟耳，我認為增產這件事情的意論，並非專指開墾而言，也並非專指農業而言，但凡滿洲國的士農工商，都應當努力個人的職業，精益求精，作弓者弓濤，作箭者箭直，百業繁興，軍事進步，至於農產增收，那就是一個主要的題眼罷了，可是現在的緊急時期，我們先得對這個主要問題去，承亟着手，俗語云，國以民為主，民以食為天，又云：民食不可緩也，是見糧穀之生產一節，實我們作後防線之第一重要，我國民衆，都要負起這個重大的使命，向努力增產的途上邁進，則東亞聖戰的前途，自可日漸光明，獲得最後的勝利，這是我們最有把握的信念。前幾天東條首相演說裡，有一句很簡單的話，滿洲為大東亞聖戰的「兵站基地」。諸位，要將這「兵站基地」四個字，解釋明白切不可馬馬虎虎的忽略過去，所謂兵站基地者，乃軍事上物資發源地也，親邦日本既以軍事上的資源，委託我滿洲民衆，我們作槍後支援的人們，就應當群策群力，努力開發產業，鞏固後防，完遂大東亞聖戰最後勝利，總之，東亞戰爭，皇軍神武威揚，戰勝攻取，前線不必增援，而戰爭無常，曠月經年，後方總得增產，我們國民對于增產，確為當務之急。

人的素質 物的數量 吾人皆可自信必勝

齋藤少佐在青年自興會演說『下』

惟吾人對于軍器在現代戰上所占之重要位置，亦不得漠視，一九四〇年七月，有如怒濤洶湧之德國大軍，攻破馬吉諾要塞線，追至丹勃克之海濱時，英軍會以極為沈痛之心情大聲疾呼曰，如果吾人能擁有多架飛機，吾人但有飛機決不至此等等，以及新幾內亞所羅門方面日軍之死戰與夫史達林格勒停戰之實，因蘇軍兵器彈藥極須優勢所致之實則可知，此乃僅以精神力不足獲得之極大左證，今後之戰果，完全繫于產業戰士與前方將士之合應突擊力，諸君更當懷念同僚戰爭之現狀，或航空兵與戰車兵時時殉于戰場，或義勇隊開拓訓練所立于國境之勞動，或接召集令之內地同僚，各有不同之熱誠與殺力。其襄盟戰如××工場歷延工細田富士雄君代替出征之長兄，扶侍七十二歲之祖母，與病弱之父母及幼弟，去年得患農耕以營生計，一月接到名譽之招集狀，正值其兄入戰地病院，雄君因病父乃端坐，顫示躊躇，消息不勝悲痛，激勵謂「汝能活動于××工場，等于名譽之戰場，汝速應召」乃勇躍至工場做工，竟堅辭工場之見計，報勵告，二月六日接休假，竟遂向故鄉之合掌謂「我雖返里，亦難安慰雙親，勿寧留在工場趕造軍需品」于此充分表現少年產業戰士必勝之信念，又×東亞戰爭必勝之信念。又××工場少年女工，在假時，接其父親手諭，勸阻其歸國，謂「汝除父母病故以外，切勿搭乘火車，因現在的火車正忙于運輸煤鐵，即足以有利于美英，」以此老年人所占之席，較比身上六七歲青年之崇高的談吐，身罹花柳病反，高唱「產業戰士優先」却沉醉在紅燈下，酒之的，一部毫不知恥之青年們，誠堪慨嘆，諸君請試，在滿洲問究士竟是否染此惡習，自捫心問，時感得毋忘記渡重洋者，然戰爭之壯烈記憶抑親夢寐中之期待耶，現下已入生產戰之決戰階段，是時並非僅以產業戰士之努力，即可貫徹戰爭，當各以充分自覺，理解不當有與國家游離之國人，亦不當有與國家游離之產業，舉凡灼熱鐵坤之音響，與電機所發之音響或眩目的電氣火花，接之閃光莫不有彷彿加達爾卡那爾島與史達林格勒城奮戰之感覺等，諸君所聽到之音響直向生產戰線進軍之喇叭，比較效命前方之皇軍勇士，一息相通，諸君得于工做之際各宜以前線將士之心為心，常以愛國之赤誠，奮鬥于各戰域之，偷確能如此，則日本之前途，自如燦爛之光明，時代常以青年為主宰，所以日本之隆替，東亞之興廢，均唯諸君是賴。

由綜合戰果之解剖 證明重慶戰力弱化

（南京十一日發國通）中國派遣軍報道部所發表十七年度之中國戰線綜合戰果，顯示出重慶軍戰力之低下，對于本年度重慶戰力之測定，乃有參考之資料，其內容極應重視，即于十七年度，中國戰線主要作戰回數，約五十回，較戰回數約二〇〇〇回，與十六年度之戰果相比較，交戰敵兵力約減三〇〇，遺棄屍體約減八四〇〇〇之減少，此可明示重慶軍戰意之喪失。又：鹵獲品 野山砲，重輕機等精巧之兵器，可見重慶兵器之減少，迫擊砲，小銃，拳銃，手榴彈等，比較前年激減，我軍之損害，戰死傷數之減少，我將兵之兵器之補給非常困難，撥產之兵器實不得依存，比較前年激減，我軍斷絕其輸血路，撥兵器，有顯著之增加，由此更可反映出敵抗戰意識之低下，更敵軍一日平均交戰兵力一〇，五九五，蒙有戰死七一五，捕虜三四一之損害，除傷病者外，每日約有一，〇五六名兵力之喪失，其一個年間，遺棄屍體，捕虜之總數，約四三個師，輕機一八，五個師，重機約一一個師，小銃約五二個師，當可想見，十七年度之燦爛戰果，較比前年，大致如次：

交戰兵力一，三三〇〇〇減
遺棄屍體八四，〇〇〇減
捕虜二〇，二〇〇增

鹵獲品＝

野山砲	三九減
彈藥	一，五〇〇減
重機	四三五減
同彈藥	一九〇〇〇減
輕機	七八〇減
同彈藥	二六增
迫擊炮	六，八八一增
小銃	八八五八增
拳銃	[illegible]
手榴彈	九，四〇〇增

野山砲每一門之彈藥數

十六年度	三三四發
十七年度	二五六發

迫擊砲每一門之彈藥數

十六年度	一〇八發
十七年度	五二發

重機一挺之彈藥數

十六年度	七九六發
十七年度	一，四〇八發

拳銃一挺之彈藥數

十六年度	五七發
十七年度	六〇發

敵遺棄屍體及捕虜與交戰兵力之比率

十五年度	八，一三%
十六年度	八，六二%
十七年度	九，九六%

遺棄屍體與捕虜之比率

十五年度	一一，七%
十六年度	三〇，一%
十七年度	四七，七八%

（寫眞）為閑暇時的勇士們，製作博因庫B17等，英美之標識，拿着敵爆擊機之模型，以作待擊敵機之樣式，於緬甸〇〇高射炮陣地 —陸軍省檢閱濟—

進剿魯蘇皖豫各省北部敵軍

日軍某部隊一月中綜合戰果

斬敵及俘虜九千三百餘並鹵獲品無算

【濟南十一日國通電】日軍某部隊，前月以來，曾猛烈進剿魯省及蘇皖豫各省北部一帶之渝共軍，綜計一月中戰果如次：與渝共軍交戰六七八次，渝共兵力共【二七八〇〇〇】人，被俘虜【三一六二】人，遺棄屍體【六一六二】，並鹵獲軍用品無算云。

英美似將拋棄重慶 渝蔣泣求援助無效

【蘇黎支十一日國通】渝方因卡港會談，頗輕視已之抗戰，情至狼狽，近頻呼號經濟之危機，並泣求援渝，渝方雖努力宣傳，而美國朝野之態度，依然冷淡，似藉口反軸心軍之世界戰略，而要求渝方隱忍自重。蘇黎支日報華盛頓特派員，最近傳稱如次：渝方境內之食糧及軍需品，極感缺乏，復因卡港會談之結果，更感不安，並未事實上英美之注意，並未及此，渝方本身，認為應作最大犧牲，現於反軸心軍陣營中，占有重要地位，然反軸心軍陣營，對其關心反而冷淡，英美似將拋棄重慶，胡適氣曾具體表明重慶之意向稱，「英美如認為陸續奪還日軍占領之太平洋上島嶼，即為攻擊日本，實乃荒唐無稽之戰略，邇來重慶之抗戰力愈減，實已陷於困窘之境，因此對日作戰，將遭逢重大難關，當前之急務，乃奪回緬甸公路，復活對渝之補給，然美國政府，雖明知重慶之窘狀，但仍不變更歐洲先決作戰計劃，對渝援助物資，尚屬次要問題云」。此間認為

甘地絕食

【里斯本電】據確聞，有印度救世主稱之甘地翁，為反英以求印度之獨立，自十日起，行二十一日間之斷食，因此全印度之革命風潮，必致捲起云。

滿洲國參議 直木氏逝世

【安東十一日發國通】滿洲國參議，大陸科學院長直木倫太郎博士，大東港建設狀況視察之途次，因患風邪，自上月二十六日以來，即入安東市滿鐵病院，正在醫療之中，因肺炎併發之故，十一日午前六時四十七分，遂即逝去，享年六十八歲。

美國檢閱當局，許可發表此等電報，來料美政府仍企圖實施某種宣傳云。

增產推進全代大會
於莫大成果中圓滿閉幕

（新京十日國通電）關於戰時下，農產物之緊急增產，協和會中央本部方面，爲檢討去年以來實績，呼應政府之施策，爲期展開舉國一致之增產運動，乃於十日在國都協和會館集結各現地會員代表二百餘名之參加開增產推進全國會員代表大會，自午前九時半起先舉行開會式，然後轉入開始議事，由武部總務長官，黃興農部大臣，稻垣興農部次長切實闡明本年度政府農產物增產施策方針，再由三宅協和會中央本部長，說明協和會，增產運動方針，及午後由二時二十分起分四會場舉開日鮮係，並兩中，北滿分科會，由興農部係當局，分別蒞臨下，對與農增產上，與各代表眞摯熱意，交換無隔閡之增產意見。最後各地代表，於分科會席上，均表明今後，現地徹底率先垂範指導農民，邁上積極增產途之決意。迄午後四時半全分科會終了，繼在大講堂，由各分科會委員長報告經過後，舉行閉會式典。有三宅中央本部長，對此次會員大會之意義，要望各代表，歸現地後，要徹底實踐，指導農民增產之致詞。旋授與各代表參加證，三呼萬歲而閉式。意義深遠之全國會員代表大會，則獲莫大成果而圓滿閉幕矣。

產，對于政府及協和會之增產運動施策，彼此展開自檢討，皆誓願以凡有之熱力量，更奉于國家之增產，同時，諸職域奉公，消費節約之精神，一面增產物心一以期早日總力得到，而節約協力聖戰最後勝利，與光明。

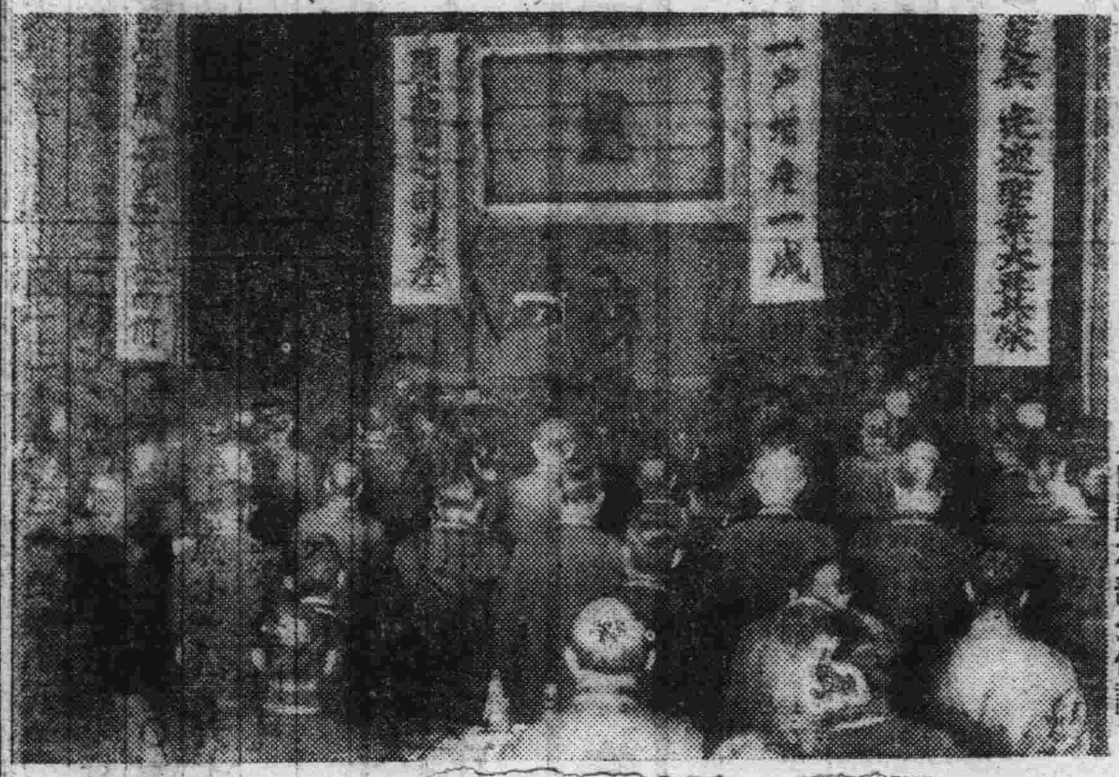

（寫眞）即增產推進全代大會席上會長之宣示（阮副本部長代讀）

增產熱情表露無遺

（新京十日國通電）各分科會成果顯著，關於農產物，積極增產的口號，早已傳遍了全國，除政府當局樹立種種適當之增產方策外，在從事第一線增產的農民方面，亦莫不聚精會神，以凡有的方策熱心考究，對於一般農民熱心研究多收穫多增產的心情，我們僅在會員代表大會的各種分科會席上，即可以詳見，即各代表皆以農作物增產戰士一員之資格，來出席今次之盛會，於各分科會裡，關於如何能增產？怎樣能多收穫？如何能增大對于之供給？怎樣能完成東亞食糧基地，我農業國家的使命？各出席者均以農村代表的身份，眞摯熱烈的開陳了幾多珍貴的意見，將地方的各種實情，詳細的報告于中央，發表了許多向所未有的建設意見，于今次之分科會裡，尤堪稱爲最大的收獲者，即將增產上所最必需之人工勞動力之調整，家畜之增殖，肥料之加給，空地之利用，荒地之復興，種子之增配，農村之資金，給耕作與方法之改善，强化，適地適作之勵行，春耕資金之早期貸與等，參各代表詳細陳述意見，同時政府方面，亦皆一一懇切的予以答覆，由于此次大會之召開，不僅確立了決戰下，今後緊急增產之方針。同時，對于協和會之會運勵上，亦更有多大之貢獻，在各分科會裡

增產決意堅如鐵石

（新京十日國通電）十日開催之協和會，增產推進全國會員代表大會，可謂爲決戰下，增產必成之總進軍突。於此會議中，滿鐵總裁大村氏，亦以協和會中央本部參與之資格列席。始終熱心傾聽，毫無倦容。並對記者，談其感想如左：

會員代表諸君，始終以熱誠之態度，傾聽政府方針之說明，會員代表各位之眉宇間，充溢着完成官民一體之增產意氣，揮汗報國之堅强決意，人深爲感佩，滿鐵方面今後亦積極協力此增產推進運動，務使農民之貨，蒐集萬全，使農產物之農民大衆，揮汗的結晶的農產物，能保其原具品質，而行供出，並且滿鐵方面，爲分擔此增產之一翼，今後逐漸設自給農場，積極協力政府之方針，將來滿鐵社員的食糧，足以自給數十萬，預定擴充自警村，此外並預定之農民逐漸移向，使自警村之開拓團，以協力開拓國策云。

增產方策要旨說明

（新京十日國通電）黃興農部大臣，於十日舉開之增產推進全國會員代表大會上，曾披瀝本年度增產方策。茲錄其要旨如左：

一，關於興農政策之新決定，將恒久的對滿洲國基本國策之農業諸施策，之重點，指向於農村振興，以期增產之徹底，並與年度試驗機關之農業指導及勸農模範場之整備擴充，總局協同之土地生產力政策，基本調查等，爲方針，指向重點，期其徹底防止，則置重點於家畜之增殖改良，更確立飼料，及牧野之萬全對策。

關於造林，謀森林資源之立地的造成，而對造林事業，將施行全面的獎勵。向全國造林事業，對於振興方策之完遂進，將開拓諸政策，結集開拓一於人殖之確保，及開拓團七成增產上，因此設開拓增產本部，及開拓聯合會，並擴充協和會開拓部會，以强化開拓增產總力體制等，第二戰時緊急農產物增產對策。

一，耕地之擴張及收量之增加『本年度可耕地固不待論，即從來被視爲不毛之土地，亦行開拓，以科學的方策，擴張耕地，同時謀相當收量之增加，企圖國內民食之確保，及對華輸出量之增大『二，廢耕之防止』爲期確保耕地面積，置重點於廢耕防止，講求小作條件之改善之延長，及考慮法規的措置外，亦擬行廢耕地之國家管理。三，農業金融『關於先鋒考慮伴同事態之變化，已決定將其結果，機能包攝於合一作社之金融，以使農業一般之金融，與增產之出貨，更加緊密，以上年度之出貨實績及標準，分擔量，本年度之出貨查定之標準，爲農家信用，除由三將每人貸放限度提高至六百圓外，亦對興農會，行國體貸放。四，農家生必物資之特配『本年度爲促進增產計生，仍必繼續行農家必物資之特配，其物資之種類，及配給之方法，正在協議中。五，緊急增產之實踐『當本增產方策要綱之目的完遂之際，于軍官民總力體制之下，以分會活動爲中軸，義勇奉公隊，青少年團一致協力，特設之農家之活用，以農民各自一成增產爲目標，對于早播，完全除草，病蟲害之防除，優良農具之活用，期收穫器具之愛護，及其他事項，徹底實踐，以期早日完遂增產之聖業。

亞洲光復備忘錄

帝國海軍進出大西洋
兩次索羅門海戰之赫赫戰果

逆而向美國本土與以威脅焉
奇斯加阿茲之臨時改稱

僅自阿拉斯加沿阿留仙群島之諸基地，向我本土空襲之北方進攻路，多利用不能，將迎夏季，我海軍於敵蠢動之完，對該列島中僑部之荷蘭柏加以猛擊，更與陸軍部隊協力攻略阿茲，領奇斯加兩島，被占領之奇斯加島爲鳴神島，阿茲島爲熱田島，乃以古來六月之別名水無月，故以紀念占領之月者也，稱鳴神者，有熱田宮遠因於日本武尊之御東征者也。

我海鷲最初空襲美本土

於美國西部勤務衛司令部，九月九日，日本水上機從俄勒岡省南部海岸，首行最初之空襲，投燒夷彈，以生火災，日美開戰以來，美國陸軍偵察機，同時八刻[illegible]

亦在于該海岸四十八哩之近海處，發現國際不明之潛水艦之報告，帝國海軍部隊，美本土攻擊，于同年二月二十三日，始于加利福尼亞省之聖巴巴拉附近，帝國潛水艦之嚆矢，六月二十一日，更加入巴持偵察，[illegible]太平洋西岸之美國門戶，使美國民對軍部之不信，更增大美國沿岸之防衛，亦爲重大矣。

第一次索羅門海戰

帝國海軍航空部隊，八月七日早朝，於索羅門群島方面，發見美英聯合艦隊及輸送船團，與海上部隊，同時于三日間，加以猛攻，擊破敵，於續至五月八日之珊瑚海海戰，六月五日[illegible]

第一次索羅門海戰之戰果

日之中途島海戰之戰果，反復架空的誇大宣傳，欺瞞自國及聯合國，今次之大海戰，粉碎彼等之猖狂，帝國海軍不動之實力，與準備，在事實上予以充分之證明矣。

（擊沈艦船）米甲巡（維其他）型一隻【排水量一萬噸，一九三九年竣工】米甲巡阿斯多利亞型五隻，（九九五〇噸一九三四年竣工）英甲巡【濠大利亞型】二隻濠洲軍所屬九八七〇噸一九二八年竣工，米甲巡型未詳一隻，英乙巡阿奇利士型一隻，米乙巡與哈馬型一隻（七〇五〇噸），驅逐艦九隻，潛水艦三隻，輸送船十隻。（擊破艦船）甲巡艦型未詳一隻「大破」。驅逐三隻，大破輸送船一隻大破【擊墜敵飛行機】戰鬪機四十九機，轟炸機九機。【我方損害】飛行機自爆二十一機，巡洋艦二隻，損害輕微，戰鬥航海無妨。

第二次索羅門海戰

第一次索羅門海戰之後，八月七、八，備，以防敵之蠢動，後，同月二十四日，三時半，我偵察機發現自索羅門群島東方洋上北進之美國新大型空母，以其他主力配置，同中型二隻，主力及其他戰艦之艦隊，依我編成之報告，偵察機立時出動，航空部隊如疾風，爆擊於敵新大型空母，發生大火災，[illegible]

一，維奇塔型，二，歐馬哈，三，阿奇里斯，（索羅門海戰中沉沒者）四，夫也里阿斯，（英）五，瓦斯布，（美）西部地中海戰被德意擊破之英美空母。

索羅門海戰與西地中海戰美英喪失之主要軍艦

香水 香粉 雪花膏 ○○○○
聘請法國化學博士研究精製各種化裝品
品質優良 壓倒眞正法國出品
擦面膏 有擦粉用者 有擦之面白者 於面潤澤皮者
香水有各種法國香味 並有刮臉用的香皂
◉各大商店均代售
研究製造 **眞美洋行**
道裡中央大街一九二號外國二道街拐角 電話二八三二

出賃男女結婚禮服 及其他結婚用品

哈濱商場 道裡十二道街路北五三 電話二零五八

興亞自動車學社（招生）
本學社爲造就自動車司機人材起見特請講師講授自動車構造電氣代燃等學及駕駛已開課願學者可速報名附郵票六分簡章即寄
社址哈爾濱南馬家溝巴陵街二四號

小兒科 內科 **福澤醫院**
新設病室 住院隨意
診療時間 上午八時至一時 下午五時至八時
院長東京昭和醫學士 **金玉琛**（原籍奉天遼陽縣人）
道裡東工廠街三一號斜對東站里邊

重開幕
內容刷新 設備整齊 新聘廚師 與前俱異
濱江飯店公記
道裡水道街三號 電話六五一〇

醫師 牙信斯基
德國最新式超短波電療機器及愛克司光機等
專門 皮膚科 內科 花柳科
診時：午前十一時至一時 午後六時至八時
哈爾濱道裡外國七道街七三號（電話七三七五番）

牙醫 雀結力
備有愛克斯光，專門齒科各種病症
診療時間 上午十時至下午一時 午後四時至六時 星期日下午休診
哈爾濱道裡商務街十八號 即從前牙醫多貝利御石滿舊址

東世界大菜館
道裡中國十道街五三十一號
[illegible]

東北大戲院 今天開演
萬華出品有聲對白歌唱佳片
花月良宵
李麗華 嚴化 合演

大同電影院 今天開演
華成出品有聲對白古裝歷史名片
珍珠塔
李紅 顧也魯 合演

明星電影院 馬家溝國課街 今日開演
舊正特選國華公司有聲對白名片
小俠女
陳娟娟 主演

馬迭爾電影院
今日一點開演 兩大貢獻
未完成交響樂
故鄉

亞洲大戲院 道外北六道街 今日開演
春節特選 新華公司有聲對白愛情哀艷時裝巨片
紛飛遺恨
陳燕燕 梅熹 主演
下期開演 國華名片 **燕歸來** 周璇
燈節特選新片 **海棠紅**

中央大舞台 **華樂大舞台** **新舞臺** 道外北三道街

平安電影院 道外景陽街
（今日上映）
春節特選上海新片 二致公認許可佳片
中聯公司有聲對白香艷熱情時裝名片
恨不相逢未嫁時
袁美雲 高占非（合演） 導演 王引
上海售座成績打破一切記錄
元宵節特選 陳查禮第四大探案 **千里眼**
顧梅君 徐莘園 李紅（合演） 徐欣夫（導演）
新奇科學偵探大名片
注意下期十七日公演偵探新片

國泰 道外十六道街 電話八九一八
今日公演 新片
中華聯合出品超過以往偉大巨片
袁美雲‧高占非 主演
恨不相逢未嫁時
美人已嫁 積恨如山 是愛情的痛史 是人生的指南
下期燈節上演 中華聯合出品 陳查禮第四探案 **千里眼**
顧梅君 徐莘園（主演）

今日公演 新片
金星公司出品香艷哀感巨片
白虹 慕容婉兒 周鍔 周起（主演）
地老天荒
地老天荒 不滅之情 哀艷！纏綿！
下期燈節上演 新華公司出品 **斷腸花** 袁美雲 劉瓊 主演

麗都影劇場
上海娃娃劇團
春節期內非常貢獻 昨日滿員 今日請早
登台表演京劇‧歌舞‧鋼琴‧獨奏
今日更換新節目 （女起解）
同時加演電影 完全新版 **化身姑娘**（二集）
袁美雲 王引 主演
下期接演三集

大東亞電影 道裡中國七道街 電話七五〇四
上海新片 今天十二點開 新春特別貢獻
白虹 舒適 免票無效
又一部成功傑作

地老天荒 國華公司新出品
是描寫人間的特有愛情的專一 凄涼！香艷！
加演新聞
下期十七日再演上海新片 **斷腸花** 袁美雲主演

大光明 有聲電影院
道裡中國九道街 電話六九五二
今日公演上海中聯公司愛情巨片
高占非返滬後第一部傑作
恨不相逢未嫁時
高占非 袁美雲（主演）
聖潔的處女心、發天地之至情 純摯的兩性愛‧寫戀愛之眞締
免票末三日有效
下期十七日 陳查禮第四大探案 **千里眼**
導演 徐欣夫 徐莘園 顧梅君（主演）

以一戶增產一成爲目標
全國展開增產運動
協和會擬定實踐事項令分會活動

協和會爲集結全國會員，達成舉國一致之增產體勢，乃召集第一線會員代表，集於一堂，舉開增產推進全國會員代表大會，已獲相當成果而閉幕。茲更期全國民徹底完遂農產物增產，以一戶增產一成之目標，擬定戰時緊急增產運動實踐事項，決以分會活動爲中心，徹底實踐，茲誌其擬定之實踐事項如左：

第一，復興二荒地，並防止廢耕運動：舉農村之總力，爲努力於耕地面積之擴張最低限度。（一）應於自己之村內（一）將二荒地全部耕作（二）使遊手好閒者完全絕跡。

（二）地主與佃戶當以道義相助，而期佃租地之長期耕種，並防止廢耕撩荒，特別對於二荒地之復興事宜，則應促進村內青少年團之活動。

第二，早期播種運動：此項運動，則置重點於中北滿地方，而對於水稻，地豆，高粱，包米，粟等，展開早期播種運動，尤其會員青少年團員等，則應率先垂範，以期徹底推進之。

第三，完全除草並徹底驅除病虫鳥害之運動：莊稼乃農家之生命，國家之寶身，雜草乃吸食莊稼血液之侵害者，故應於適當時期將其完全剷除，同時對於病虫鳥害，更當期其絕跡，其實施之方法則依會常務會之活動，實行努力動員，並勤勞奉仕等之共同活動，以期其運動之徹底。

第四，完全收穫運動：實行熏燒方法，於迫近收穫時，則應防止冷霜害，同時依分會，青少年團等之團體活動，而實施適當時期之收穫落穗之拾檢等工作，用期勵行完全之收穫。

第五，獎勵秋耕並倍加土糞之運動：實施收穫後之秋耕，同時爲準備春耕起見而展開土糞倍加運動，以努力於地力之更生，增產基礎之確保。

滿洲貿易會社
舉行創立總會
中央派員來哈參加儀式隆重

醞釀已久之滿洲貿易株式會社，經哈爾濱市紳商各界發起，出資六百萬圓，已經政府經濟部當局予以認可，辦理滿華生活必需品物資交流各事宜，籌備多日，業已就緒，於昨日（十日）午后四時，假兩搞車站前大和旅館，舉開創立總會，當時各機關首長以及中央政府派員來哈參加，古海總務廳次長，亦派代表蒞場致祝詞，共襄盛舉。茲將經過情形，誌之如左：

▲開會順序　一，向日滿兩國旗敬禮。二，國民儀禮，建國神廟遙拜，皇居遙拜，帝宮遙拜。三，戰勝祈願默禱。四，開會之辭。五，設立經過報告。六，審議議案，議長推薦。議事（一）定款之審議（二）役員之選任。（三）役員之報酬。七，祝辭（哈爾濱特務機關長，古海總務廳次長，濱江省長，中島省次長）。八，閉會之辭。九，祝宴。

▲役員選定　董事社長馬子寶，常務董事王恩齊，張不知，董事王鴻恩，張明善，王起之，仲之萬，常德福，張耆用，常務監察人劉誠忠，監察人劉耐亭，范化洲。

柳田特務機關長祝詞
有無相通確立大東亞經濟資源
拋棄窄狹觀念作大衆之領導者

當茲明日欣逢紀元之佳節，本日參加滿洲貿易株式會社發起人會，得與各位聚晤一堂，略申所懷，本官實不勝慶幸之至。回億大東亞戰爭愈趨激烈之今日，爲確立國防國家之體制，而謀自給自足經濟之確立，必須使全東亞各地域內確立經濟資源有無相通之態勢，乘省所務之日德意經濟協定，亦不外爲增強樞軸國家之戰力。復觀日滿華經濟建設要綱，及基本國策大綱之所示，我等對於物資之交流，亦不外爲謀戰力之增強，此點必須銘記者也。因此諸君所設之滿洲貿易株式會社，實負增強國家戰爭之重大使命。本會社發起人各位，均爲業擁我哈爾濱市財界之有力者，且有多年之經驗，早有國際商人之稱，其信用亦遠振于東亞共榮圈各地矣。故對于會社機能之發揮，定能達到所期之目的。諸君應拋棄（哈爾濱）（濱江省）之觀念，須抱全滿洲系府指導者之覺悟，而向前努力邁進。本官對各位之奮鬥精神，由衷心欽佩，對本會社之發展，必與全力支援，關中央政府古海次長以下各部，並地方省次長及關係官等，已早決定盡全力支援本會社，此爲使會社前途發展上當然之措置也。本官以爲本會社如不能達到所期之目的時，不僅爲哈爾濱市濱江省之一大失望，其與全滿濾系層之影響至深且巨，故望全國官民同心協力，主本會社確成國策遂行之使命，乃本官不勝企盼者也。

爲謀經濟自主獨立
勢必各地物資積極交流
于省長昨臨席致祝賀詞

今日當滿洲貿易株式會社舉開創立總會之良辰，本官得參與盛典，聊申數語，實不勝欣快之至。回想我國自建國以來，一切物質，莫不皆賴親邦日本之援助，此爲國人所稔悉，勿庸贅言者。然衡而今大東亞聖戰之今日，而藏輕親邦之負擔，實不能如前，仍賴親邦之供給。爲確立我共榮圈內各國經濟之自主獨立，勢必謀滿鮮華大陸隣接地域間物資之積極交流，此已爲我共榮圈內各國經濟建設之原則。今日我哈爾濱市，網羅斯界之有力者，設立滿洲貿易株式會社，實恰合政府當局之要求，今後不僅能溝通兩國間經濟之圓滿運營，其在政治上所負之使命，亦極重大，爲完成大東亞共榮圈之建設，實不勝同慶之至。既如上述，會社設立之宗旨，爲我國國策實行上負有重大之使命，深望幹部及全體職員，今後務須特以獻身報國的熱意，努力達成設立之目的，不負中央地方之期待，乃不勝切盼之至。

外人土地租權整理
市地政科長發表談話

關於外國人土地租權之整理，當局正在積極進行中。自外國人土地法及外國人土地租權整理法公佈以來，且全國內之外國人土地租權，皆加以整理，限定本年二月九日爲申告終了日。際此時期，爲期使一般人徹底此外國人土地租權之整理，市公署地政科長佐藤錯靖氏，特發表如左之關於外國人土地租權整理之談話。

我滿洲國政府，於昨年二月十日制定公佈外國人土地租權整理法，即日施行。關於外國人土地租權，由外國人土地租權整理法施行之日起，於一年以內，將其權利必須申告於地政總局長。換言之，申告期間，是由昨年二月十日起，一個年間，亦即以本年二月九日爲終了期，現在申告期日所餘無多。想多數正關心者此一，所以現在且將整理之機關，整理手續等之大要談一談，以供參考並換起未申告者之注意。同時更希望各方面之理解與協力援助。關於外國人土地租權整理，其外國人土地法，外國人土地租權整理法之立法理由，當時政府當局，已有發表，於中國從來對於外國人，即採不與土地所有權之方針，清朝時代之西歷一八五八年（咸豐八年，即安政五年），有英清天津條約，同年之英美天津條約，其後依各國與中國之條約，所言商埠地，限爲特定之地域，認爲有地租借權，只限於其他一般地域，於有數會學院、病院等之土地；外國人之經營，中國如斯對外國人，不認土地所有權之理由，一不外基於所謂王土思想，以土地所有權之理由，不認外國人有土地所有權的原則。第二即是諸外國官治外法權……（未完）

軍警慰問班
過哈日程規定

値此戰爭最後勝利，即將得到之下，北邊鎮護，愈呈其重要性，我國各部大臣，爲慰問一線捍衛國土，勞苦功高之軍警將士，特組成各慰問班，分別至各地慰問之。茲者關於于民生部大臣率領所組成之黑河北安班，已於八日過哈，誌於本報。關於其他各大臣所組成之慰問班，亦將於日內分別來哈，茲誌之如左：

△谷交通部大臣及其他五名隨員組成之濱江牡丹江慰問班，定於本月十八日午後二時二十八分到着之列車來哈。十九日午後八時三十分，自哈驛發之列車赴牡丹江，慰問該方面之軍警。

△李外交部大臣，於各隨員伴同之下，所組之三江軍警慰問班，定於月之二十日午後二時二十八分到着哈驛之列車來哈，於大和旅館宿泊一夜後，於翌日二十一日午前十時十七分發之列車，去牡丹江云。

△阮經濟部大臣所組之東安軍警慰問班，定於本月二十六日午后十時七分到着哈驛之列車來哈，當日下榻於大和旅館，於翌日（二十七）午後三時四十八分發之列車，去東安方面慰問云。

昨日之紀元節
各方一致祝賀
舉行遙拜式並行休假

昨（十一日）爲盟邦日本紀元佳節之良辰，仲隨盟邦一德一心及全滿各地一致舉行祝賀。我哈爾濱市各機關，各團體，各學校，各協和分會等，亦於昨日（十一日）午前，一律分別舉行祝賀遙拜式典外，並即休假，以示一體慶祝之意云。

煙筒追加配給
市民可以具情申請

時屆春初，北滿地帶，仍未脫出寒冷期間，當局考慮市民之秋暖問題，特別對煙筒之追加配給。凡日滿俄系市民有希望配給煙筒者，可具明需用理由，向組長申請，組長統計組員所要之數目，至二月二十日，提出於分區長。關於煙筒之配給，係以一組爲單位（一組者即鄰保一，直轄三），配給數量有所限定。茲有多數需要者，於市公署及日滿商事查定之後，通知區長，而交付配給指定書云。

勞工工資
將繼發放

有勞工薛寶和，叢洪濤，楊繼有等三百餘名，曾於康德八年六月間，當由青岡縣管下小趙義屯，呂家燒鍋，及楊義屯等處，被該縣單究禮，何瑞譯等代官僱工，赴孫吳方面修理某項工程，已達六月有餘，俟於全部工程完了之後，即由關係機關，給予該等勞工之工資四萬有奇，但經單某及何某，僅予萬餘元，餘則再申請集，是由該等勞工薛寶和等，請予韓旋，嗟願於市協道外分室，已如前報，關係料紛，當由市協和會縣本部，當由該縣事務長等，即與縣公署當局者，妥爲幹旋之下，並究其實在情形，委因當時領下工資萬餘圓，繼續請領中，一俟領得工款後，即可全部發給。目下仍由關係側，妥爲催領工款，將予繼續發放中云。

市立各學校
今日考新生

光陰迅速，轉瞬間屆公立學校寒假期將屆滿，於此未滿之前，當準備本年度之國民優級學校與國民學校之新生考試，已決自本日（十二日）起，至十五日，計共四日間，首爲十二十三兩日，各國民學校考試男女國民新生，十四十五兩日間，則爲各市立國民優級學校，考試男女優級新生云。

弱婦自殺
昨見屍體
自殺原因複雜

本市南崗西市場，於隔昨清晨，在該市場頭道街之馬路傍，發現一女屍，衣服不整，無人看視。該附近一般住戶發稱，該婦女爲附近住戶某姓人之愛妻，於該婦女死之前夜，鄰家曾聞吵鬧之聲，翌日即發現該女之死亡。並聞其中頗多曲折，難以公一般人之前，經記者在附近探詢結果，大約如左：該女於一年前，經父母之命，與李永年（假名）結爲夫婦，始而感情融洽，該婦有妹名玉秀，今年二十四歲，當彼結婚後，其妹即寄居於姊家，於兩年前經其姊之介紹，而與在道裡某商號之林某結婚。玉秀因自幼在姊家寄居，行動自由，從無人管束，自結婚後，不但一切家務須自己操持，且因伊於本婚前，故林某於婚後不自由，時時在傍加以監視，極爲注意於玉秀之行動，而玉秀感到無限苦惱，且林某對於生活之所需，供應無求，因之二人之感情愈未能融洽，時時發生口角爭執，後來竟打鬧無寧日，林某實在不甘受此苦，故盡於玉秀之要求，二人即正式脫離夫妻關係，立有字據，二人各奔前程。玉秀自脫出樊籠後，即返回姊家居住，居然鳩佔鵲巢，大掌其權，與其姊夫公然同起同臥，對于其姊顧使如婢，稍有不遂，即與其姊夫合力，怒罵相加。對于衣食，亦不圓滑供給，其姊爲免除家醜外揚計，於無可奈何下，於今年夏季，乃率其親生子，在大直街路傍，以所得盈餘售賣烤包米，爲母子生活。自入冬後，無業可作，只可仰食其夫，其中備受虐待，非筆所能述，並聞玉秀之姊亦因在數年前，家中富裕之際，染有不良嗜好，衣食且不足，家庭中落，何能有錢過癮，此亦招致其夫不滿之一，結果因是故，於隔昨死亡，其致死之原因，到底因何，局外人不敢揣測，唯附近住戶，多有不平之言云。

娃娃劇團
成績良好
決定續演二日

追夏新興的劇場麗都，于春節之期，爲增加市民春節中之興趣，不惜重金，聘來上海娃娃劇團，該上海娃娃劇團來哈登台以來，連日座滿，批評非常良好。該影院爲了滿足觀者之希望，特要求該劇團留演二日，決定自十二日始演，同時更變換節目，以饗觀者之望，大可藉此機會，前往一觀云。

放送節目

十年二月十二日星期五

七·〇〇（新）報時，新聞，建國體操

七·一〇（連）初等日本語講座

八·〇〇（新）建國體操

八·一〇（新）滿晨音樂（唱片）

一〇·三〇（奉哈）經濟通訊

正午（新）報時，默禱，並粒金丹

一二·三〇（奉）平谷調大鼓（八·六）

一·〇〇（新）新聞，唱片

二·〇〇（奉哈）經濟通訊，告知

四·三〇（奉哈）經濟通訊

五·〇〇（新）新聞

六·〇〇（新）兒童時間

六·三〇（奉）科學小常識，音樂

七·〇〇（新）中華日本語講座

七·一〇（新）新聞，報時，東亞的勝利，告知

七·三〇（哈）地方新聞，告知，夜間節目預告

七·四〇（錦）給揚獨奏（唱片）

八·〇〇（新）修養講座：時代名人格言介紹

八·二〇（奉）絲竹合奏

九·〇〇（新）新聞

九·二〇（新）評劇五女七貞（三八·六）

一〇·〇〇（哈）新聞，報時，明日節目預告，唱片告知

一〇·三〇（新）管絃樂

本報休刊啟事

昨日（十一日）爲紀元節，本報循例休刊一日，以示祝賀之忱，明日照常出刊，此啟。

濱江日報啟

華樂舞台

富連成科班

全體合作露演佳劇

特請編劇家編演本劇

二月十二日早演　李富琴　田富霞　張富生　李富環　王富岩　朱富昆　田富振　奧妙　怪　三本　俠　陽德　佈景

晚演　李富琴　白富廷　田富生　張富環　李富振　朱富昆　王富岩　三本　火燒紅蓮寺

中央大舞台

全體六十餘人登台獻技

雯唐張周

艶琴韻笙雲溪稚威

二月十二日早演　趙門斬子　宋十回　嘉興府　全部呂布貂蟬

晚演　七本　巧妙　怪俠　鋤奸計　佈景精奇

聞

哀啓者家慈於康德十年二月一日午後三時三十分病故享壽七十本諸愼終追遠之義定於二月十四日假極樂寺靈堂暫行簡素家奠後於午後二時安葬當茲天氣嚴寒不敢專訃勞動扶柩回籍

親友敬謹計

哀子馬空翼　群凡泣血稽顙

喪居哈爾濱市道裏中國四道街十六號

賜唁處　奉天省蓋平縣公署　哈爾濱市傳家甸醫院　協和會哈爾濱市本部

募集

本社募集報差若干名，年齡不限，身體健康，粗通文字者，即爲合格（必須自行車）有願就斯職者，請即來社，與發行部長接洽一切。

本報營業局

聞

先考刁府君諱殿榮字明公痛於康德十年二月五日申時壽終謹擇於二月十一日開弔十二日成主十三日巳時發引誠恐計報不週茲特登報奉聞

棘人刁雲章泣血稽顙

喪居哈爾濱市道外北十二道街九十五號本宅

介紹源成建築事務所

敬啓者友人張和爾等組織源成建築事務所內分建築設計監督工事……請移玉至濱江市道外正陽十八道街門牌九號事務所

介紹人　徐鵬志　胡潤澤　刁子明　徐錫五　呂尊九　林紹先　韓新之　于喜亭　王維周　孫寶麟　董景勝　王明卿

男女各界若有急難事　遠方去信快問

瞽目術士周子良

天然命館

哈市道外正陽十五道街國泰影院西隣

哈爾濱道外正陽十四道街

老福春堂藥房

本出品四種靈藥全滿馳名，

劉氏樂仙膏　專貼婦女經血不調諸般病症

劉氏養血保坤丸　專能調經養血行經腹痛

劉氏金丹　專治咳嗽五勞七傷

劉氏金剛藥片　專能扶陽固腎腰腿痛

外埠各省城鎮均有經售

介紹書畫名家千佛山人

收件處　哈爾濱道外東……

介紹人　張復生　于喜亭　馬子元　王維周　賜寶如

介紹相法預言家　談相批命

介紹人　胡潤澤　王維周　徐鵬志　朱也陽　于喜亭　張復生　范介卿

歡迎新春佳節趣味雜誌「麒麟」二月號裡又有偉大供獻

重慶延安風景線

畫報　南洋的春曉　賓止風景　二月的黃昏　風俗種種

漫畫　大東亞戰捷漫畫　悔不當初　一分錢的自白　獨身畫家

王秀英女士訪問記

出席大東亞文學者大會所感

歐洲大戰時的間諜戰　非州戰局縱橫談

楊絮女士婚禮點描

黑貓（短篇小說）呂諶作

菩提心（長篇小說）陳愼言

嶺出春（短篇小說）若怯作

樂府眞聲（長篇小說）亞嵐作

煙瘴下的燕都（短篇小說）純友譯

荒山俠女（長篇小說）遺換章

特輯一　我的讀書計劃　全國經驗者數十人執筆

特輯二　早春隨筆　全國文藝家數十人傑作

諸位請問各埠書店購買吧　總發行所　新京大同大街三〇一　滿洲雜誌社　振替新京五三一九　電話（二）三一八一四

哈爾濱不動產信託株式會社

哈爾濱市埠頭區經緯街四七號

營業種類　管理部　不動產之信託　不動產之管理　不動產之鑑定　房和擔保放款　工事部　土木建築暖房　衛生等各種工事之承辦事項

管理部電話　七二二九三　七二二九四，二二三六

工事部電話　四〇〇五　三六二九

常務董事　淵上喜久太　滿方董事　張廷閣

猶太醫院

贈送黃色補丸

金勃先藥房　電話四八二九

北滿藥業社

松天醫社　專門花柳病科

京城　都藥房　淋藥

復草補丸

羚羊清書散

婦女月紅丸

奇嬰

舒肝靈

保肺素

輔兒康

近代兵器與橡皮
合成橡皮耐用無缺點
○姚怡遠○

近代兵器很多使用橡皮的地方，而且所用的部分大多是極重要的，像輪送汽車喞炮車等，都是要用橡皮的，猶其飛機機體的送油管再或塡料等也更需要橡皮，牠的用途實在廣汎得很，現在鐵的戰車車帶如果使用結實的橡皮，那應在乘敵之虛的作戰上是猶屬便利的。

橡皮樹原來野生在南美亞瑪遜河和奧利諾克河等流域，迄至十九世紀的中葉將此一帶的橡皮樹漸移植向南洋方面而逐漸引起一般的注目這種樹多生長在赤道亦及南北諱三十度內外的地域，世界所消費的橡皮，差不多全是馬來，爪哇，蘇門答臘等地所產。

自大東亞戰爭勃發後，這些橡皮主要產地完全歸於日軍的掌握，而且在新東亞黎明的氣息中，漸次更生，從此陷於窘迫的美國向來自國所需橡皮約九成七分全是仰給於這些地方的輸入的現在只得於窮困之餘，慌忙停止民需汽車用橡皮車輪的販賣，並且躍起於碎橡皮收回運動前次歐戰的時際德國也曾着橡皮荒於是在那時就進行研究合成橡皮了，迄自一九三五年，希特勒總統共產黨大會報告說，德國現在已經是一個豐產橡皮的國度了

那麼也許有人會作，如是想現在的日本，已經足以何攬全世界的橡皮生產了，如果不研究合成橡皮，不是也有任何妨碍嗎，但是過早的議論，實際上說，合成橡皮，不僅爲天然橡皮的代用品而且足以彌補天然橡皮的缺點我們應注意牠在高度軍事利用上的價值，主於天然橡皮的缺點就是不適於高溫又不宜置於低溫之處，如長久保存，就容易失去彈力，而且關於油，也沒有良好的耐久性，於是各國學者都悉心想研究出與天然橡皮具有同樣的彈力性，而且沒有以上的缺點的合成橡皮來，德國最初所製成的是叫作一碳完基橡皮，那是用阿賽順爲原料的基爾布他金合成法所製成的這類橡皮，當然有許多缺點，如果將此將爲硬質，那就很優秀，因爲具有防腐侵蝕的能力，所以利用爲潛水艦的蓄池槽，是最適宜的，現在德國所使用的橡皮，是和這完全相異的，那是以煤和石灰爲主要原料，她已經過改良，亦沒有一碳完基橡皮的缺點，美國是使乙烘發生鹽素作用主要利用庫洛羅普萊思的過程的合成法這在德蘇各國多使用這種橡皮，這種橡皮非常相似的性質，而且質地也極其優秀猶其這種系統的東西，凡斯的透過率極微富於耐熱性而且不怕陽光的直射，如果塗於氣球則能發揮天然橡皮以上的效力。

有一種特殊的多硫化物系合成橡皮這是由於有機哈洛根化物質與多硫化鹼的縮合反應所作成的製法非常簡單這對於防止毒瓦斯所使用的伊貝利特上，有很大的效力，所以很被重視。

日本早即研究合成橡皮，多利用於電線，最近京都帝國大學化學研究所完成了這種研究所，在中國事變勃發當初即由喜多源逸博士爲中心，就實研究新的合成方法該所內的特設工場的中間試驗也大巳告終，最近已經工業化了，還是電解煤，由於特殊的處理所製成的，這比較從來的方法，更加簡單，生產價格，也祇需半額，從來的合成橡皮，動輒容易老化這却沒有這種缺點，而且的寒耐熱像飛機上的給油管很能抵禦高空的寒冷並且油也不容易滲透，這種合成橡皮的完成，對於日本飛機上，實一莫大貢獻，同時這也是日本科學界的光輝的凱歌。

社會小說 殘月西風（二六五）
馮婦

昨日的黃花，爲時已暮，惟有空懷向往就是了！」吳主任說到這兒，好像故意的不把這件事情說完，留着讓秦倜來問似的，果然秦倜聽完了以後，遂又問着說：

「那個姑娘的那個對象呢？他們現在結了婚了麼有？」

「好像聽說還麼有結婚，並且因爲一種的關係，有麼有結婚的可能還是一個疑問。」

秦倜聽到這兒，不覺着遲疑遲疑，接着又問下去：

「李先生夫婦的感情怎麼樣？很好麼？」

「表面是很好的，但是李先生是不能盡忘前情。」

吳主任在回答着這句話的時候，也不知道是爲着李先生，也不知道是爲他自己，不覺得吁了一下。

秦倜經他這一吁，却也頻增了一些感慨，遂向着吳主任問着說：

「您不以爲另外的那個人有點多事麼？因爲他的一句話，使李先生跟那位小姐，竟麼能夠如願以償，並且更憑空地使另外一個無辜的女子，備位犧牲了她一生，眞眞的幸福，是多麼可惜呢！」

「我却也是這麼想，因爲人們的一句話，有時候關係於別人休戚至鉅，所以有時候別人向我說着凡平太太的事情，我聽見就聽見罷了從來我也麼有再向誰轉述過一回。」

秦倜聽着吳主任這句話，聯想到有一次談論到凡平太太的身上，他却眞麼有說什麼，人有壞的地方，也有他好的地方，雖然他好說話，他却麼有說出關於別人私德的話，這也就很難得的了，至於關他另外的問題，看着他家裏的那種情形，太太成天的總好打牌，雖然不能像凡平的太太那樣的任性，但是用錢的方面，當然是不會怎麼儉省的，因爲妻子那樣而逼着丈夫作出不道德不名譽的事來也未知，秦倜想到這兒，打算明天到學校以後，一定相機作事，希望着事情能夠不至於再爲擴大纔好。

吳主任因爲身上忽然感到一種凉意，不由地往牆上的鐘一看，時針已經指到午前一點了，知道秦倜還要起早到學校去呢，是應休息休息了，遂向着秦倜說：

「天不早了，我們應當休息了吧！」

怎樣對付妳的丈夫
美滿家庭的捷徑

主婦們，怎樣能使你們的家庭美滿？我想你們每個人都能有個很好的答案，我知道你們爲了求得家庭的美滿，你們會毫不吝嗇的獻出你們的力量，用在撫育子女上，用在家庭的操作上。你會沒有一點虛僞的實有節儉，來充實你們的生計，你們不惜自己的血汗來求家庭的美滿，然而你們的家庭果然美滿了嗎？你們會把幼兒養得肥肥胖胖的，你們會把家事整理得有條不紊，你們會毅然決然的犧牲了太太的尊榮，來下廚房。然而你們的家庭未必就完全圓滿了！

我們要推究一下原因，或者你們的聰明立時就會使你想到你們的丈夫了罷！我見過許多的太太們，爲了家計，什麼都能弄得很圓滿，只是一提到了丈夫，就不由得要皺眉。丈夫誠然是個家庭的破壞者。

然而，一個家庭裡，丈夫拉在自己的一條戰線，共同協力去向一個目標前進，那你怎樣來求家庭的美滿呢？

許多活潑潑的主婦們爲了丈夫變得異常的憂鬱了，許多勤勞的主婦爲了丈夫而灰了心變得異常的消極了，本來應該是個很美滿的家庭弄得愁氣滿佈，失掉了你們的青春，更使得你們天眞的孩子遭受了意外的不幸，這損失該是多大啊！

然而，聰明的主婦們，你們應該知道使你們憂傷的不是你們丈夫的本身，你們的丈夫的本身，你們丈夫差不多都是你們心目中最可意的人兒，[illegible]以前，他是處處使你們滿意的，你們在純潔的心靈裡會把希望完全寄放在他們的身上，你們費了多少期待，費了多少的情熱而結合在一起，然而爲什麼在婚後他們就變了樣子呢？這實在是個頗耐思索的問題哪。

你們漸漸的發現了他們常常出入於賭場，妓館，或是接近了不好的朋友，就應該開始和他們爭吵嗎，但是這無異於在火上添油的，他們不但不能因爲你們的爭吵，而悔悟他們的行爲，反要變本加厲的去墮落，[illegible]的愛情，便起了破綻，而漸漸的，憂傷蝕了你的心，葉咀食了你的青春，使他更捲入[illegible]，你們的幸福[illegible]一生[illegible]把你們送入[illegible]悲劇裡面？你們對他的[illegible]，小的可否認的，當然是好意的，你們的表現，情深的表現，你們不能看着你們的愛人毀傷了身，和精神，你們把血汗的金錢，不能看着揮霍在那些罪惡的場所裏，你們不能體解男人的心理，但是你們也會熟考過他們墮落的條件？

新年雜寫
除夕之夜
續

那第一聲的爆竹，[illegible]雷一般導火線，各處相繼起應，遠處的，近處的，瞬間，遠的，近的，竟混成一片了，這時候，只是一片霹靂拍拍地爆竹，震動着你的耳鼓，這時的夜再不能維持它的沉靜。

街上的人多了，提着燈籠，拿着香火，忽而東，忽而西！這便是，接神的人們。

不久，爆竹的聲音，漸趨消滅，街頭的人影也就稀少，街燈依然在黑暗裡，閃爍着它那淡黃色的光芒，夜又恢復先前的沉靜了。

去年今日大事記

激烈之新嘉坡市街戰
日軍主力部隊亦已突入

（新加坡郊外去年今日電）繼十一日早突入之先鋒，我主力部隊，陸續到達新加坡西北郊外，而突入市內，十一日日沒，郊外附近全無敵影，敵兵遁入市內，茲正遭受我軍之猛攻中云。

（西貢去年今日電）據英國方面之放送稱，日本軍於十一日午前突入新加坡市西端，展開激烈之市街戰。

（新加坡去年今日電）柔佛外道渡過以來，衝敵之虛，由南部地區迂迴之部隊，十一日夕刻，利用日暮，將布奇迭馬南方一〇〇高地繼續自十二日晨拂來，先後殺到新加坡市街中，一方，自布奇迭馬高地北方進擊之部隊，十一日朝，奪取同高地，對二五五高地猛攻，將新加坡背後之抵抗線一帶剩壓矣。

（新加坡島去年今日電）由新加坡南北方地區進擊之我部隊，十一日夜擊遁敵，十二日午前在同市西北郊外，將反轉退却中之敵猛攻擊滅中。

（新加坡去年今日電）我軍突入市街之後之十一日山下馬來方面陸軍最高指揮官，對守備新加坡之英軍司令官，基於武士道之精神，由空中投下降伏勸告文矣。

（新加坡去年今日電）山下馬來方面陸軍最高指揮官，十二日午前十時放新加坡港最後總攻擊之前，對新加坡市民由空中投下如左之布告，英軍似有不受容人道的降伏勸告，犧牲市民，而繼續抵抗之模樣，期市民速尋安全地域，以待日軍之入城皇軍救助之手，其必仰反君之身也。

緬甸方面作戰
日軍佔領馬爾他班

（東京去年今日電）大本營發表（十二日午後六時）緬甸方面帝國陸軍部隊，排除敵之抵抗，二月十日午後一時，將撒爾溫河右岸之要衝馬爾他班完全占領矣云。

（上海去年今日電）仰光電＝英軍當局十一日夜發表：

一、馬爾他班已入日軍之手。

一、潘地區對日本軍撒爾溫河之渡河，終日展開激戰中云。

敵對勸降文無答復
日軍即開始總攻擊

（新加坡去年今日電）十一日午前，山下最高指揮官，雖作降伏勸告，然英軍仍陸續抵抗，新加坡

日本陸軍部隊
占領荷領馬辰

北西北部之日本軍，十二日朝，對市內之敵開始猛攻擊，目下正在展開市街戰中云。

（東京去年今日電）大本營發表（十二日午後〇時二十分）攻陷新加坡島要塞中之我帝國陸軍部隊，昨十一日由布奇迭馬方面，深入新加坡市街於御前要塞死命之同時，更以強力之諸部隊，由北方正面席捲敵陣地，各方面齊呼應，展開大殲滅戰中

（東京去年今日電）大本營發表（十二日午後六時）婆羅洲方面之帝國陸軍部隊，于達納古羅哥登陸後，突破陸路四百公里之險路，二月十日正午，遂占領婆羅洲東南岸之要衝馬辰云。

新島之丁卡飛行場
原來如此貧弱

（新加坡去年今日電）記者十一日朝，對占領直後之空之要衝丁卡飛行場加以視察，在同飛行場附近有爲我荒鷲擊墜之敵機[illegible]，[illegible]三十米，長約千三百米，場內戰鬥機十機被遺棄，發動機已全部逃亡之際多移去，倘有未造模型飛行機十一，殊爲滑稽，被我猛爆之格納庫，[illegible]貧弱云。

專門產科 婦

濟坤產婦科醫院

△住院隨意難產普通產不限時間

院長南滿醫學士 楊振國

院址道裏中國頭道街

電話四九九五

哈爾濱

正康醫院

院址 總院道外許公路八八號　分院道裡新城大街一二〇號

▲各科診療（住院隨意

爲一般公務人員各位時間之便利起見於道裡分院每日午後四時至七時開始各科診療均由專門醫師擔任

請看哲學名家

尹先生非同別者，實有神驗之學，斷法另有奇功，命相之術，針破兇吉，往未來語言一不空，如果能指點迷途，諸君欲問前途，請去一問方知不謬，前途矣

介紹人 胡潤澤 郭際唐

哈市道外 富錦頭道街 王麻子 對過

伊靈仙卦館

醫士 沃力峯什伊

專治 淋病 皮膚 花柳

聘有滿語翻譯 用光線及愛克斯光照像透視 各種新式電療機 治療皮膚等症

接診時間 上午十時至十一時 下午四時至七時

道裡外國三道街四七號 電話〇四七二

朗軒醫院

皮膚科 花柳科 外科專門

院長南滿醫學士 梁華堂 朗軒

道裡中國十一道街

新開院

日滿協立醫院

各科診療 入院隨意往診應時

院長大邱醫學士 原田則人　理事 中村正英　主任 毛春亭

專門醫師担當

診療時間 午前九時半起 午後五時半止

哈爾濱南四道街恒聚銀行舊址

感謝婦科靈藥

敝妻范氏二十七歲，素有經血病已年矣，月經不準，赶前錯後，血色不正，或黑紫或淡黃，早來晚行，經腹痛腰腿痠麻，腹有病塊，時攻心口，面黃肌瘦，飲食日減，身弱氣短，午後燒冷，心忙心跳，嘔吐酸水，脹飽不消，頭迷眼黑，經年診治無方，[illegible]，及至今春，病勢更重，又加咳嗽，診月經七個月不見，冷汗時出，夜夢驚心，遍身骨節痛，日夜呻吟，苦不可言，自思無好之望，幸蒙內兄由興滿藥店所買婦科保坤丸，對於婦女病實有奇效，[illegible]

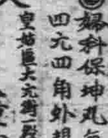

感謝人 董雲和 同妻 范氏 敬（皇姑區大元街一段一〇七號（即奉天市皇姑屯））

◎婦科保坤丸每盒十二付國幣十四元四角 外埠函購加郵費四角

興滿藥店 開設奉天市大西區大西街二段一〇六號路北樓房

治愈經血不調

肺病吐血其效迅速

益壽丹

肺癆病不難治　益壽丹非奇藥

難在破肺癆菌・不能攻　奇在理氣殺菌化疾消力收效

肺癆菌繁殖於肺部所到之處便破壞損爛成空洞故極難治療益壽丹藥力直接達於患部而殺盡肺菌故無論一二三期肺病均能克奏奇效即無病者亦宜預防先服益壽丹以避免肺病之傳染可保終身無病延年益壽從前死於肺癆病的都是冤枉死的目前患肺病的都可以不死益壽丹治一二三期肺病有藥到病除之功數千年來無藥可醫的肺癆病有了救星

如蒙惠顧 請先滙款

定價每盒十二付國幣七元 外埠函購加郵四角

發賣本舖 國瑞藥店

奉天市小北城門外西頭電車路道北

福康育

適應症 赤白帶下 腰疼腿痛 子宮寒冷 久不受孕 行經腹痛 月經停閉 腹內脹塞 塊氣塊 瘀血凝積 月經不調 虛病癆病 產後諸症 四肢痠痛 面黃肌瘦 飲食少進 一服福康育 諸症除根 飲食劇增

外埠函購加郵四角 如蒙惠顧請先滙款

每盒十四付 定價十二元六角

奉天市小北城門外西頭電車路道北

發賣本舖 國瑞藥店

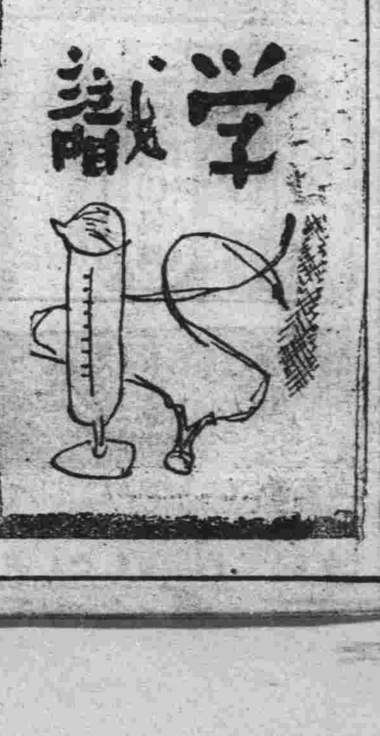

健康指南

欲使自己身强體壯 須知一生健康秘訣

我們大家爲了生活的緣故每天總是忙々碌々的奔波着，若有一天不奔波，我們的生活就不能安定，事雖如此，若只知忙碌而不注意健康，也是不能生活的，因爲健康比任何都要緊，就如自己有天大能力或天大智慧，若是自身長的弱不禁風，或瘦如骨柴，那也是無用的，因此我們若想事業成功一生順利，非先注意健康不可，欲保健者，可常注意以下幾點

（一）調整胃腸　論到胃腸，這乃是身體最主要的機關，胃腸既然佔在最要的地位上，就不能不設法去調整牠，因爲牠的強弱與否與全身有極大的影響，就如胃腸衰弱的人，是絕不能像胃口強健的人那樣能吃能喝，同時也更不能像胃口無病的人那樣能消化能吸收，請想一個不能吃不能消化的人，還能談到健康嗎？一定是談不到的，健康既然談不到，還怎能去應付事業呢？那更談不到了，反過來說，胃腸強壯，能吃能喝能消化，身體也健康，還有甚麼可怕的呢？是不任何事業皆可操作呢？所以我們若想健康，非先強化胃腸不可

（二）促進營養　關於營養，可說是保健上一日不可或缺的東西，尤其身體衰弱的人，不促進適宜營養，健康是絕不可得的，就拿營養素來說，吾人攝取被消化吸收後，雖然把一部物質排泄於體外，然其中之主要營養素仍被吸收於體內，以供給身體各部之需要，加強各部組織，使其體位向上，吾人身體既然不停的吸收排泄，或不斷的新陳代謝着，那麼每日就當促進適當營養，以維持一生健康，不然身體當需之營養不能充分供給，僅給一些不含營養之物質，久之身體必要衰弱的，尤其一般運用體力或腦力的人，缺乏營養更會影響健康的，因爲無論是吾人之體力，思想，精神各方面，全須依賴營養才能健全的，所以健康之先，先促進營養爲是

（三）充實睡眠　睡眠由健康條件來說，乃是健康條件最要之一，因爲吾人日常之生活，本是日出而作，日入而息，操勞一天即當休養一夜，若是只知勤勞，而不給身體以相當休養的機會，不但能夠影響健康，且能影響事業，因吾人之精神有限，體力更有限，以有限之體力精神，去應付長時間的工作，簡直等於漫性自殺，所以近代衛生學家，關於健康除了叫人注意調整胃腸，促進營養而外，且會叫人特別注意睡眠，[illegible]以睡眠爲要，[illegible]睡眠爲貧民之財食」又德諺有云「保全之睡眠，足爲日食之半」我國俗語亦有「日圖三餐，夜圖一宿」之說，由此可知睡眠實爲吾人一日不可或忽之一事

綜合以上來說，胃腸，營養，睡眠，既爲健康當有之條件，我們如何去調整去促進去充實呢？最好是服用若素，因爲若素由其成分來論，無論是對於胃腸，營養睡眠那一種成分，本劑裡均大量含有之，就如強化胃腸機能，賦活胃腸，[illegible]食慾，助其消化，[illegible]，恢復衰弱，[illegible]精力，強神健腦，安定睡眠恢復疲勞，[illegible]奇效，此外，[illegible]便通，[illegible]所需之精力，以及防止衰老和早老，因此希望欲求一生健康者，可請速服若素

保健叢書 免費奉贈

啟者，敝社爲提高國人醫學常識與健康水準特印成多數「最新胃腸讀本」與「產後鳴謝集」二書，開始免費向全滿同胞敬贈，全國各界如欲閱讀，請賜下郵票二分與詳細通信地址，即將該二書奉上不誤

若素教育掛圖 與其最大使命
種類極多希望學校兌換

全滿國優國民學校師長與其同學們，這裡有一件好消息要報告給大家，就是敝社不惜巨資，特蒙民生部教育司編審官寔指導，滿洲教育資料會編纂之下，製印許多各種不同的美麗「若素教育掛圖」其優秀完美之點，寔爲舊有掛圖所不及，至於若素掛圖之最大使命，不僅協助教育向上，普及教育思想，更深造諸學生學業以作教育之基礎，所以本掛圖之取材，大多以國優國民學校課本爲主而陸續發行，內容則以引起兒童向學趣味，促進學習速力，便利師長教導，適合我國教育目的爲原則，不但如此，本掛圖除爲名畫家揮筆，以及東京著名三大印刷會社分擔印刷外，更於每張掛圖附有詳細解說一份，是以學校有此完美異常之掛圖，寔得無限之便利與帮助，因此希望全國師長與同學，要努力兌換啊。

兌換方法

一、兌換券已全部裝入若素包裝盒內，包裝三百錠者一張，一千錠者三張。

一、學校將所收集的兌換券，寄至敝社，即奉上所欲兌換的「若素教育掛圖」

一、兌換券六張，可兌換掛圖一張，多換者依此類推

一、新「滿洲國地圖」，兌換券三張即可兌換一張

一、掛圖郵費，歸兌換者負擔以郵票代用

一、來信須註明，學校名稱，印記及詳細通信地址

一、私人或商號代理學校兌換亦可，但於兌換券上必須蓋有校戳

掛圖郵費

掛圖郵費，由兌換學校負擔，兌換時請將郵費裝入信封，一同寄來，以郵票代用。

掛圖張數	郵費
一張	四分
三張止	一角二分
五張止	一角六分
十四張止	四角
三十張止	[illegible]角
六十張止	八角

奉天市信濃町十七號 若素製藥株式會社